

08

Vicerrectorado de Innovación, Empleo y Emprendimiento

*Impulsamos Ideas,
Proyectos Innovadores
y Oportunidades Profesionales*

Contenido

1. Gestión de prácticas académicas externas
2. Fomento del Emprendimiento y la empleabilidad
3. Orientación laboral
4. Formación para el empleo
5. Transferencia de los resultados de investigación universitaria
6. Mecenazgo
7. Proyección de la UCLM como elemento activo del Sistema de Innovación

1. Gestión de prácticas académicas externas

El Vicerrectorado de Innovación, Empleo y Emprendimiento, según la Resolución de 23/12/2020 (D.O.C.M. n.º 2, de 05/01/2021), por la que se delegan competencias en diferentes materias y órganos de la Universidad de Castilla-La Mancha, promueve el empleo estudiantil y establece convenios de cooperación educativa para las prácticas externas del alumnado.

Entre sus objetivos está el de impartir una enseñanza y preparación práctica de excelencia, favoreciendo la inserción profesional de las personas egresadas. Garantizar prácticas académicas externas de alta calidad para todo el alumnado, tarea coordinada por la dirección académica de Empleo y Emprendimiento y encomendada al Centro de Empleo -CIPE-, es uno de sus principales retos.

En este curso académico 2023-2024 se ha trabajado enérgicamente en la adaptación de todos los procedimientos de gestión de prácticas para poder cumplir con la normativa que entró en vigor el 1 de enero de 2024. Esta normativa, establecida por el Real Decreto-ley 2/2023, requiere que los estudiantes que realicen prácticas curriculares, tanto remuneradas como no remuneradas, estén dados de alta y coticen a la Seguridad Social. El objetivo es garantizar la protección social de los estudiantes en prácticas, asegurando que tengan acceso a los beneficios de la Seguridad Social. Esta medida busca evitar el fraude y asegurar que las prácticas se realicen en condiciones adecuadas. Desde el 1 de enero hasta la fecha de cierre de esta Memoria Académica se han dado de alta en la seguridad social un total de **5005 estudiantes**.

Desde el vicerrectorado se han promovido las siguientes acciones en el ámbito de las prácticas:

- La firma de **884 nuevos convenios de cooperación educativa** para la realización de prácticas en empresas e instituciones, bien mediante convenios nuevos o actualizados. Con las organizaciones colaboradoras hay vigentes **4.397 convenios** para la realización de prácticas en distintos sectores de actividad, principalmente en la región y entorno más cercano a la UCLM, pero también en otras comunidades autónomas limítrofes y fuera de España [Gráfico VIEYE.1].
- Construcción y elaboración de las **métricas oficiales de prácticas** del curso 2022/2023, que se elaboraron durante el mes de octubre de 2023. Durante el curso pasado,

Gráfico VIEYE.1. Empresas y entidades colaboradoras por provincia

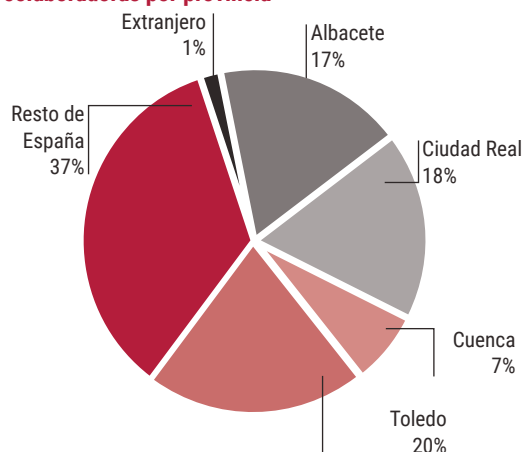

8.810 estudiantes realizaron prácticas externas en distintas entidades. De ellas, un total de 7830 fueron prácticas curriculares (89%) y 980 fueron prácticas extracurriculares -no forman parte de su plan de estudios- (11%). Por género, 5904 son mujeres y 2906 hombres y, por tipo de entidad donde realizan las prácticas, destacan las entidades públicas (63% de las prácticas se realizan en este tipo de instituciones) [Gráfico VIEYE.2].

- La gestión del programa de «Becas-Prácticas Fundación ONCE-CRUE» correspondiente a la convocatoria publicada con fecha 14 de febrero de 2024, que ha permitido a un total de 9 estudiantes con discapacidad realizar prácticas en empresas e instituciones, recibiendo una ayuda de 2000 € por estudiante. Esta iniciativa promueve el acceso a experiencias laborales iniciales, mejorando sus oportunidades y carreras profesionales.
- Dentro del programa de «Becas-Prácticas Fundación ONCE-CRUE», correspondiente a la convocatoria publicada por Resolución de 30 de noviembre de 2022, un total de 10 estudiantes con discapacidad han desarrollado sus prácticas en empresas e instituciones con una ayuda de 600 € mensuales durante 3 meses, facilitando su acceso a una primera experiencia laboral y mejorando así sus oportunidades y su carrera profesional.
- La tramitación de las **III Ayudas de Movilidad de prácticas curriculares** de grado en Castilla-La Mancha. El 21 de mayo de 2024 se publicó esta convocatoria financiada íntegramente por el convenio con el Banco

Gráfico VIEYE.2. Métricas 22-23. Estudiantes que realizan prácticas por tipo de empresa, tipo de práctica y género

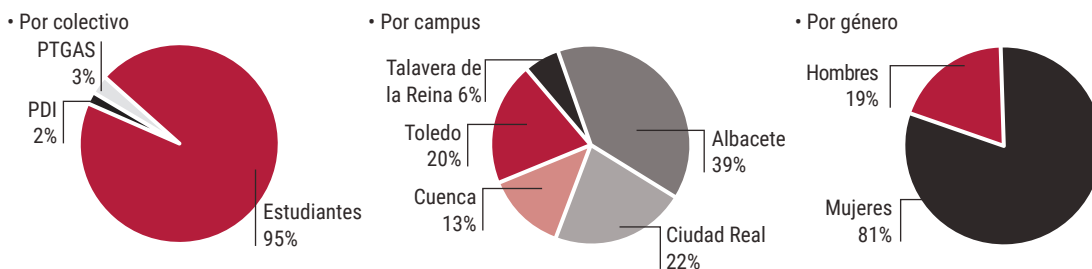

Santander con un importe de 27.000 €. Se trata de **135 ayudas** para estancias de prácticas por importe máx. de 200 € cada una. La convocatoria, a la que se han presentado **296 solicitudes**, ya ha sido resuelta. Las ayudas son para compensar gastos de desplazamiento y alojamiento de estudiantes UCLM en localidades distintas al domicilio familiar, residencia habitual o centro docente en el que cursan sus estudios.

- La celebración del **18º Foro UCLM3E** en Cuenca el día 18 de abril de 2024. Fue un éxito rotundo con la participación de 50 empresas, de las cuales 16 fueron patrocinadoras y 34 colaboradoras, propiciando un espacio único para especialistas en recursos humanos, expertos en orientación, nuevas generaciones de estudiantes y agentes sociales, que encuentran el lugar idóneo para el intercambio de ideas. El evento congregó a **1.500 personas**, incluyendo estudiantes, profesionales y representantes institucionales. Se realizaron talleres, mesas redondas, procesos de selección y actividades de networking, además de publicarse 119 ofertas en la web, distribuidas en 56 de empleos y 63 de prácticas.

La iniciativa, que este año ha cumplido su mayoría de edad, se convierte una vez más en un atractivo para las empresas de todos los sectores que buscan personal cualificado, y para estudiantes y egresados que están planificando su futuro laboral, que quieren conocer las oportunidades que ofrece el mercado y que encuentran en este evento la información que les abre puertas hacia el desarrollo de su carrera profesional. Hasta **UCLM3E** llegaron visitantes de todos los campus y sedes de la Universidad regional para participar en alguno/s de los seis espacios del programa: *Expositivo, Encuentros, Networking, Imagen, Orienta y Desafío Elevator Pitch*. Un escaparate inmejorable que dio sus frutos, pues nos consta que para un gran número de asistentes ha comenzado una nueva aventura profesional.

Nuestro Foro está plenamente consolidado en el tejido empresarial castellano-manchego y ha alcanzado un grado de desarrollo que era impensable en 2005, cuando nació el proyecto. El continuo aumento de empresas nacionales y multinacionales, así como de participantes, demuestra que aún no se ha tocado techo, por lo que la marca UCLM3E sigue en continua evolución, creando un tapiz de posibilidades que a partir de cada Foro comienzan a tejerse [Foto VIEYE.1].

- La puesta en marcha un año más de los **programas de prácticas remuneradas en el mundo rural**, con un total de **65 becas convocadas y 298 ofertas** recibidas por parte de entidades del entorno rural para realizar prácticas acogidas a los siguientes programas:
 - **UCLM Rural IV Edición**, gracias a las Diputaciones Provinciales de Albacete, Cuenca, Ciudad Real y Toledo.
 - **Campus Rural**. Promovido por el Ministerio para la Transición Ecológica y Reto Demográfico.
- El objetivo de estos programas de prácticas remuneradas es acercar a los jóvenes a otros entornos, promover el empleo y combatir la despoblación. El pro-



Foto VIEYE.1. XVIII Foro Empleo UCLM3E en Cuenca



Foto VIEYE.2. Clausura III Edición UCLM Rural, celebrada en noviembre de 2023 en Cuenca

grama UCLM Rural IV Edición ha ofertado **52 prácticas** y el programa Campus Rural (MITECO) **13 prácticas**, con gran acogida por parte del alumnado y las instituciones, empresas y asociaciones participantes. Las últimas incorporaciones se realizan en septiembre y octubre. Los estudiantes de cualquier titulación oficial podrán completar su formación residiendo en el medio rural, conociéndolo en profundidad y colaborando con su gente, viendo así oportunidades para su futuro profesional [Foto VIEYE.2].

2. Fomento del Emprendimiento y la Empleabilidad

La Universidad de Castilla-La Mancha ha participado en la nueva edición de **Santander X Explorer**, un programa de pre-incubación de proyectos emprendedores en colaboración con el Banco Santander para transformar ideas innovadoras en proyectos sostenibles. Dirigido a estudiantes y personal de investigación, Explorer se desarrolla en línea, ofreciendo mentoría y acceso a espacios de cotrabajo. Bajo el lema 'Explora. Emprende. Mejora el mundo', esta edición se realiza a través de UCLMemprende, que apoya proyectos emprendedores y fomenta la innovación. La UCLM y Banco Santander mantienen un firme compromiso con el progreso inclusivo y sostenible, apostando por la educación, el emprendimiento y el empleo. Un total de **8 equipos** han participado en esta edición que arrancó en enero de 2024. Los estudiantes y recién egresados han desarrollado proyectos relacionados con la producción audiovisual, la protección del medio ambiente, la producción de alimentos sostenibles o la gestión deportiva.

La estudiante del Campus de Albacete Patricia Teea Gligan, ha sido seleccionada como una de las cinco embajadoras españolas del programa EU Careers Ambassadors para el curso 2024-2025, una iniciativa de la Oficina Europea de Selección de Personal (EPSO) que promueve oportunidades profesionales en las instituciones europeas. Desde octubre de 2024 hasta septiembre de 2025,

Patricia ayudará a los estudiantes de la UCLM a conocer las ofertas de formación, prácticas y empleo en la Unión Europea, tras recibir formación en Bruselas. Además, participarán en el programa estudiantes de otras universidades españolas, beneficiándose de una red de contactos y desarrollo profesional. La UCLM ha sido una de las cinco universidades españolas seleccionadas por la EPSO para participar en el programa, al que concurren 21 universidades de nuestro país.

El vicerrectorado coordinó la presentación en Albacete, en marzo de 2024, del **Informe GEM 2022-2023** (Global Entrepreneurship Monitor) Castilla-La Mancha, elaborado por nuestra universidad y la Fundación Globalcaja HXXII con el apoyo del Gobierno regional, del cual se desprende un incremento de la actividad emprendedora en la región, subiendo 0,6 puntos con respecto al ejercicio anterior e igualándose a la media nacional en un 5,9 por ciento. Según el informe, la principal motivación para crear una empresa es “ganarse la vida por escasez de trabajo”. La vicerrectora forma parte del equipo de investigadores que lidera el profesor Juan José Jiménez. Al acto asistieron, junto al rector, la consejera de Economía, Empresas y Empleo, Patricia Franco; y el presidente de la Fundación Globalcaja HXXII, Rafael Torres [Foto VIEYE.3].

La **Red de Profesores Emprendedores** fomenta el emprendimiento entre el estudiantado y profesorado de la UCLM. En abril de 2024 se celebró su XI Jornada: “Buenas prácticas para fortalecer la motivación hacia el emprendimiento”. El evento, inaugurado por la vicerrectora Ángela González, contó con Alejandro Mashad, cofundador de la plataforma e-learning Edison y director del Centro de Entrepreneurship de la Universidad de San Andrés (Argentina), quien habló sobre el ecosistema argentino de apoyo al emprendimiento y cómo pasar de la motivación a la acción.

El **7 de mayo** de 2024 se presentaron los convenios de colaboración con un total de ocho empresas de la región del **Máster Universitario en Ingeniería Informática**, al que asistieron representantes de las dos escuelas de Informática de la UCLM. Estos estudios permitirán al alumnado participar en un proceso formativo dual (empresa-universidad), desarrollando experiencia práctica y adecuada a las necesidades reales de la empresa, con una duración de la estancia de seis meses [Foto VIEYE.4].

3. Orientación laboral

Los alumnos y egresados de la UCLM pueden recibir orientación personalizada para preparar su salida al mercado de trabajo (definir el proyecto profesional, preparar un currículum, buscar empresas empleadoras, preparar la entrevista de trabajo, etc.). Este curso el equipo de orientación ha realizado **250 tutorías individuales**, la mayoría dirigidas a estudiantes de último curso.

Es oportuno subrayar la utilización habitual de las redes sociales para difundir las noticias, ofertas de empleo y prácticas y actividades. Actualmente la cuenta de Twitter (@cipeuclm) cuenta con **7.393 seguidores** y la página de



Foto VIEYE.3. Presentación del informe GEM 2022-2023



Foto VIEYE.4. Presentación del máster universitario en Ingeniería Informática



Foto VIEYE.5. II Jornada de empresa ETSIAMB y IV Feria Empleo Tecnológico

Facebook (CIPEUCLM) con **3.429 seguidores**. La cuenta de @cipeuclm en Instagram tiene **1.300 seguidores**. En LinkedIn, el CIPE gestiona un grupo de empleo con **2.427 miembros**, todos ellos estudiantes y egresados de la UCLM, en el que se publican noticias de empleo y en el que participan también empresas e instituciones.

La presencia del CIPE es requerida en numerosas actividades organizadas por los centros de la UCLM. En este curso académico ha participado en **25 Jornadas de Salidas Profesionales** organizadas por Escuelas y Facultades. Entre ellos destaca la Jornada de encuentro entre estudiantes y empresarios promovida por la Escuela Técnica Superior de Ingeniería Agronómica y de Montes y Biotecnología (ETSIAMB), que en el mes de noviembre reunió a cerca de un centenar de alumnos/as y empresas. El evento visibilizó el buen momento del sector agroforestal y biotecnológico y la alta demanda de profesionales cualificados. Una novedad de este año fue la actividad de encuentros cara a cara entre 45 estudiantes y diversas empresas. Participaron varias entidades, contribuyendo a la conexión entre los estudiantes y el mundo laboral. Destacar también la IV Edición de la Feria de Empleo Tecnológico organizada por la Agrupación Politécnica Superior de Albacete, un encuentro que promueve el contacto entre empresas del sector y el talento universitario en el ámbito de las ingenierías. Participaron un centenar de personas y más de una treintena de empresas. Entre sus objetivos: reducir el gap universidad-empresa, estrechando lazos y fomentando la colaboración; retener el talento y poner en contacto al estudiantado con las empresas del entorno, así como facilitar al sector empresarial el acceso a los futuros ingenieros [Foto VIEYE.5].

4. Formación para el empleo

Desde febrero a mayo de 2024 se desarrolló el programa #AulaEmpleo, organizado por el Centro de Información y Promoción del Empleo. Este programa gratuito y en línea busca mejorar la empleabilidad de estudiantes y egresados con actividades específicas. Un total de 295 estudiantes han participado en las distintas sesiones a cargo de expertos de diversas áreas como tecnología, marketing, recursos humanos, medio ambiente y economía.

Los temas tratados en el Aula de Empleo e impartidas por técnicos del CIPE han sido: la revolución de la IA en la búsqueda de Empleo, las Entrevistas de Trabajo, la presencia en RRSS, el Trabajo en el Tercer Sector, las prácticas externas, la marca personal, el emprendimiento, el trabajo en el extranjero, la presencia en LinkedIn o la redacción de un CV efectivo.

En el Aula de Empleo, el CIPE cuenta con la colaboración de entidades, empresas y egresados que participan en talleres y mesas redondas. Durante este año académico se han organizado distintas actividades, entre las que se encuentran: «Experiencias de antiguos alumnos trabajando en la Comisión Europea», «La RED EURES- JCCM: Oportunidades profesionales y de movilidad en la Unión Europea», «Hoy hablamos con MUJERES: "La voz femenina de la UCLM en el empleo"», «Hoy hablamos con... egresados/as UCLM en el extranjero» o «UCLMers por el mundo».

5. Transferencia de resultados de investigación universitaria

El vicerrectorado promueve la colaboración con empresas, asociaciones y centros científico-tecnológicos; propicia la creación de cátedras universidad-empresa; transfiere y comercializa conocimiento e investigaciones al sector público y privado; genera proyectos de innovación para el desarrollo territorial; protege los resultados de investigación y fomenta la creación de empresas basadas en conocimiento avanzado *spinoffs*.

Todo lo anterior se realiza a través de la dirección académica de innovación y la Oficina de Transferencia de Resultados de la Investigación (OTRI), que contribuye a que el conocimiento generado por los investigadores de la UCLM se transforme de manera eficiente en riqueza para el entorno productivo y social.

Este curso, el vicerrectorado ha gestionado la convocatoria de Ayudas para la Generación de transferencia y Proyectos de Transferencia Colaborativos cofinanciadas en un 85% por el Fondo Europeo de Desarrollo Regional (FEDER), con una dotación presupuestaria de 1.000.000 de euros. La concesión de las ayudas tendrá como finalidad el impulso, la incentivación e intensificación de la transferencia de conocimiento entre las estructuras de investigación de la UCLM y las empresas e instituciones de su entorno socioeconómico a través de las Unidades de Transferencia del Conocimiento (UTCs) en las diferentes áreas de conocimiento. El 26 de junio se publicó resolución por la que se



Foto VIEYE.6. La ministra de Defensa, el rector y profesorado de la UCLM en el acto inaugural

aprueban los presupuestos por anualidades. En planes para la Generación de Transferencia: 37 solicitudes concedidas, por importe de 297.482 €. En Proyectos de Transferencia Colaborativa: 39 solicitudes concedidas, por importe de 651.826 €. Importe total: 949.308 €.

El apoyo dado al personal investigador y a las empresas para la realización de convenios de I+D ha fructificado en la firma de 14 convenios marco y 16 convenios de colaboración con empresas y entidades por importe total de 207.533,6 euros. En este curso también se han suscrito 26 convenios de asistencia técnica, con un montante de 186.981,63 euros. En total los ingresos por ambos conceptos ascienden a 394.515,35 euros.

El vicerrectorado también tiene entre sus competencias la autorización y celebración de contratos y convenios para la realización de trabajos de carácter científico, técnico o artístico, así como para el desarrollo de enseñanzas de especialización o actividades específicas de formación previstas en el artículo 60 de la Ley Orgánica del Sistema Universitario (LOSU), que regula la colaboración entre universidades y entidades externas y permite a grupos de investigación y profesorado firmar contratos de I+D y de asistencia técnica con personas físicas, universidades y entidades públicas y privadas. Estas colaboraciones se han materializado a través de 50 contratos de I+D, por un total de 839.307,63 euros y 318 contratos de asistencia técnica, que han obtenido 2.345.251,18 euros, alcanzando en conjunto la cifra de 3.184.558,81 euros.

Asimismo, en el curso académico 2023-2024, se han promovido interesantes actividades en el marco de la actividad de transferencia:

- La participación y colaboración en las Jornadas del denominado Ejercicio Base Aérea Conectada Sostenible e Inteligente «Ejercicio BACSI 2023» (entre 18 y 20 de octubre) con la presencia de investigadores de la UCLM en las mesas técnicas (Procesos e IA, Nuevos Materiales y Sostenibilidad) y profesores/as de la EIIA y del INAIA en un stand-UCLM en Maestranza. Las jornadas incluyeron exhibiciones, expositores, conferencias académicas y de coworking, y demostraciones prácticas. El Proyecto BACSI busca transformar digitalmente el Ejército del Aire y del Espacio mediante la Industria 4.0 y la Inteligencia Artificial. Este proyecto se implementará en las bases aéreas a través de múltiples subproyectos de investigación y desarrollo [Foto VIEYE.6].

- La organización, el 22 de febrero, de la **Jornada Talento CLM** con la Asociación de la Empresa Familiar de Castilla-La Mancha, con la participación de una treintena de empresas y 7 grupos de investigación. Centrada en la búsqueda de mejoras de la empleabilidad, transferencia de conocimiento e innovación para las empresas de la región y los jóvenes castellanomanchegos.

- La participación como colaboradores estratégicos en el encuentro empresarial **B2b ITECAM** celebrado el 22 de mayo en Tomelloso. A través de la OTRI se gestionó la participación de nuestros grupos de investigación para mantener encuentros bilaterales con empresas. También se contó con la participación de la OPE. El evento reunió en su séptima edición a más de 300 entidades, 38 de ellas grandes empresas nacionales e internacionales; 450 profesionales y 11 grupos de investigación de UCLM en torno a 1.000 encuentros empresariales, zona de *networking* y *stands*, así como un espacio destinado a la realización de demostraciones tecnológicas [Foto VIEYE.7].

La protección de los resultados de investigación, principalmente mediante patentes, es esencial para que estos puedan transformarse en productos o servicios concretos que beneficien a la sociedad. Además, representan una fuente de ingresos para la universidad y los grupos de investigación que los han generado. En cuanto a la protección y valorización de los resultados de la investigación desarrollada en la UCLM durante el curso académico, destacamos las siguientes acciones:

- Presentación de Solicitud de 3 patentes prioritarias ante la OEPM - Oficina Española de Patentes y Marcas.
- Presentación de Solicitud de 2 patentes prioritaria ante la OEP - Oficina Europea de Patentes.
- Presentación de Solicitud de 1 extensión internacional de patente prioritaria vía PCT (tratado de cooperación en materia de patentes).
- Presentación de Solicitud de 2 entradas en fase regional en Europa.
- Presentación de Solicitud de 1 entrada en fase nacional en EEUU.
- Presentación de Solicitud de 1 entrada en fase nacional en España.
- Presentación de Solicitud de 1 Patente Europea Unitaria.
- Presentación de Solicitud de 1 entrada en fase nacional en India.
- Presentación de Solicitud de 1 entrada en fase nacional en Japón.
- Presentación de Solicitud de 1 entradas en fase nacional en Corea.
- Obtención de 4 patentes prioritarias en ESPAÑA.
- Obtención de 1 patente nacional en EEUU.
- Registro de 1 marca europea ante la EUIPO - Oficina de Propiedad Intelectual de la Unión Europea.
- Registro de 2 Secretos Industriales.
- Registro de 3 Modelos de Utilidad.
- Registro de 1 software como Propiedad Intelectual ante la Oficina de Copyright de EEUU.
- Registro de 17 obras como Propiedad Intelectual ante la Oficina de Copyright de EEUU.
- Tramitación y aprobación de **14 solicitudes** de ayuda a la convocatoria de financiación de las actividades



Foto VIEYE.7. Personal de OTRI en distintas actividades del encuentro empresarial B2b ITECAM

de protección, valorización y comercialización de los resultados de la investigación del PDI de la UCLM mediante la presentación de expresiones de interés en el año 2023, por importe de **31.287,61** euros.

6. Patrocinio y mecenazgo

El Mecenazgo y Patrocinio ofrece a empresas, instituciones y particulares la oportunidad de colaborar con la UCLM en la mejora y desarrollo de la investigación y la formación universitaria. Nuestra pretensión es acercar a la sociedad los proyectos de la UCLM e implicar a personas, empresas e instituciones en el desarrollo socioeconómico de Castilla-La Mancha. Toda la información sobre este programa puede encontrarse en <https://www.uclm.es/empresas/mecenazgo>

Las actividades de mecenazgo en la UCLM, especialmente las **Cátedras y Aulas Universidad-Empresa**, siguen en auge. Esta forma de cooperación ha sido una apuesta firme en los últimos cuatro años, experimentado un crecimiento exponencial. Este impulso ha permitido conectar el talento universitario con el mundo empresarial, beneficiando a ambas partes.

Cabe destacar la adjudicación de la propuesta presentada por el profesor Juan Carlos López López para la creación de la «**Cátedra Chip**» en el área de tecnologías y sistemas de la información en la convocatoria del Ministerio para la Transformación digital, financiado con fondos Next Generation, para una duración de dos años y un importe **1.119.024 euros**. O la firma con la Consejería de Igualdad de la **Cátedra de Igualdad de Género**, dotada con más de **157.000 euros** para tres anualidades, cuya finalidad es promocionar la igualdad a través de la docencia, la investigación y transferencia.

Este curso académico también se ha adjudicado la propuesta presentada por la profesora Eva Galán en la convocatoria nacional «**Cátedras AECC**» para la financiación de cátedras dentro del marco estratégico de la Asociación Española Contra el Cáncer, financiadas por su Fundación Científica. Ha sido una de las 10 seleccionadas en esta convocatoria, que destina un importe máximo de 50.000 euros anuales a cada cátedra. La ayuda tendrá una duración máxima de 3 años.

Otro logro destacable ha sido la concesión a la UCLM de la propuesta para la colaboración en la promoción de **Cátedras de Ciberseguridad en España**. El siguiente paso será la firma del convenio con INCIBE -Instituto Nacional de Ciberseguridad- El presupuesto total es de 1.200.000 (75% aporta INCIBE con fondos *Next Generation* -PRTR y el 25% lo aporta la UCLM en especie = 900.000 INCIBE y 300.000 UCLM).

Tabla VIEYE. 1. Cátedras y Aulas universidad-empresa en el curso académico 2023-2024

Cátedra/Aula	Director/a	Entidad Colaboradora
Cátedra Cultura y desarrollo rural	Rebeca Rubio	Eurocaja Rural
Cátedra Globalcaja de Desarrollo Regional y Sostenibilidad	Juan Ramón de Páramo	Globalcaja
Cátedra Responsabilidad Social Corporativa	Pedro Jiménez Estévez	Banco Santander
Cátedra del Tajo UCLM-SOLISS	Beatriz Larraz	Fundación Soliss
Cátedra CHIP	Juan Carlos López López	Ministerio para la transformación digital y de la Función Pública
Cátedra FUDEN para el desarrollo de la práctica avanzada en cuidados	Ángel López González	FUDEN
Cátedra «Innovación Abierta <i>Incarlopsa</i> »	Juan Antonio Mondéjar y Almudena Soriano	Industrias Cárnicas Loriente Piqueras (INCARLOPSA)
Cátedra Sistemas Avanzados de interacción para educación digital	Miguel Ángel Redondo	Telefónica Móviles España
Cátedra de Economía Circular en la UCLM	Francisco José Sáez Martínez y Laura Avellaneda	Consejería de Desarrollo Sostenible de la JCCM
Cátedra de Gobierno abierto	Isaac Martín Delgado	JCCCM
Cátedra AgroBank «Mujer, Empresa y Mundo Rural»	Cristina Díaz García	Caixabank
Cátedra de Igualdad de Género	Carmen Díaz Mora	Consejería de Igualdad
Cátedra Deporte, Educación y Bienestar «Juan Ramón Amores»	Luis Miguel García López	Federación de Natación de Castilla-La Mancha
Cátedra Justicia y Prisión	Francisco Javier de León Villalba	Diputación Provincial de Cuenca
Cátedra Oportunidades para el reto demográfico	Carmen Vázquez Varela y César Sánchez Meléndez	Diputación Provincial de Cuenca
Cátedra de Discapacidad y Dependencia	Juana Morcillo y Enrique Belda	Diputación Provincial de Ciudad Real
Cátedra de Gastronomía	Francisco Montero Riquelme	Consejería de Agricultura, Agua y Desarrollo Rural, JCCM
Cátedra Sostenibilidad y Territorio	Jorge de las Heras Ibáñez	Kiwa España
Aula de Educación Ambiental	Beatriz Pérez Ramos	Consejería de Desarrollo Sostenible JCCM
Aula para la promoción del baloncesto y la salud	Mauro Sánchez Sánchez	Federación de Baloncesto de Castilla-La Mancha
Aula de Innovación e Inclusión Social	Sonia Morales Calvo	Laborvalía y la Escuela Superior de Desarrollo e Innovación Social
Aula aTurnos: Algoritmos e inteligencia artificial para la nueva gestión de personal	Jesús Serrano Guerrero	aTurnos Solutions S.L.
Aula Tierra de Gigantes	Estrella Díaz Sánchez/ y Ángel Millán Campos	Ayuntamiento Campo de Criptana
Aula Ubótica	Gloria Bueno García y Óscar Déniz	Ubótica Tecnologías Spain S.L.
Aula Igualdad y Género “Lola Martínez”	María José Romero Rodenas	AJUSA
Aula Confederación Sindical CCOO	María José Romero Rodenas	Confederación Sindical CCOO
Aula Smact CGI-UCLM	Manuel Ángel Serrano Martín	CGI Information Systems and Management Consultants España S.A.
Aula Fábrica de Valores-UCLM Educación integral a través del deporte	Mauro Sánchez Sánchez	Fábrica de Valores
Aula NTT Data	Marcela Fabiana Genero Bocco	NTT Data

Tabla VIEYE. 1. Cátedras y Aulas universidad-empresa en el curso académico 2023-2024 (continuación)

Cátedra/Aula	Director/a	Entidad Colaboradora
Aula de Digitalización de Servicios para la industria	Manuel Villasalero Díaz y Juan José López Cela	MEISA -Proyectos y Mantenimientos Mecánicos, Eléctricos y de Instrumentación
Aula Creación y difusión de conocimientos en investigación en enfermedades genéticas	Francisco Sánchez Sánchez	ADAO Asociación para la difusión de avances oncológicos
Aula Universidad-Empresa de Innovación Abierta para el Reto Demográfico	César Sánchez Meléndez	NÔWA SL
Aula Promoción de la Natación y la Salud	José María González Ravé	Federación de Natación de CLM
Aula Estudios Laborales y de Seguridad Social UCLM-CCOO	M. José Romero Rodenas	CCOO
Aula AIRBUS	Gloria Parra Requena	AIRBUS OPERATIONS S.L.
Aula Promoción, Innovación y actualización en responsabilidad social del aprendizaje de la enseñanza en medicina	Silvia Llorens Folgado	Fundación Biotyc
Aula de estudios y Formación en el ámbito laboral	Emilia García Pérez	UGT Castilla-La Mancha

Con la firma de nuevos convenios y prórrogas de los ya existentes, la UCLM mantiene activas varias cátedras y aulas universidad-empresa en el curso académico 2023-2024 [Tabla VIEYE.1, págs. 78 y 79].

Con el foco puesto en las relaciones Universidad-Empresa para optimizar los recursos de financiación público-privados en el enclave del **mecenazgo** y la «Sostenibilidad Económica y Social», la gestión del vicerrectorado también ha propiciado la entrada de recursos a la UCLM, al margen de las cátedras y aulas, por un importe de **201.800** euros este curso académico. Estas aportaciones se han materializado a través de la firma de convenios de colaboración o a través de donaciones, entre las que destacamos algunas [Foto VIEYE.8]:

- Durante este curso académico se han recibido donaciones para la investigación en contra del cáncer por parte de la **Asociación Costuras en la Piel (ACEPAIN)**, la **Junta local de Casasimarro contra el cáncer**, la **asociación Taller solidario Árbol de la Vida**, **AFANION**, la **Asociación Comarcal contra el cáncer de Motilla del Palancar**, o la **Asociación de familiares y afectados de cáncer de Iniesta**. Es de destacar, asimismo, la colaboración de entidades como la **Fundación Científica de la Asociación Española Contra el Cáncer** y la **Fundación La Caixa** para la contratación de personal investigador predoctoral y postdoctoral.
- Debemos poner en valor el apoyo de entidades privadas a través de su colaboración para premios fin de grado o máster, congresos, o la convocatoria de becas de estudios, prácticas, competiciones o iniciación a la investigación, como es el caso de **Fundación INNOVA Castilla-La Mancha**, **Cade soluciones de ingeniería, S.L.**, **Tecnobit, Ac-**



Foto VIEYE.8. Firma del convenio de mecenazgo con AFANION



Foto VIEYE.9. Proyectos específicos de micromecenazgo

ciona, Cojali S.L., REPSOL S.A., Servinet Teleco Games, EIFFAGE ENERGIA S.L. o el Colegio Oficial de Graduados e Ingenieros Técnicos Industriales de Albacete, entre otras.

A nivel particular, a través el micromecenazgo, también se puede colaborar con la UCLM, permitiendo así optimizar los medios con los que ya cuenta para continuar mejorando la docencia y la investigación de calidad, la transferencia del conocimiento, la difusión de la cultura, y la preservación y conservación del legado histórico-artístico. Durante este curso se han puesto en marcha campañas para la recaudación en los proyectos específicos: «**Stop Cáncer, Irradiando Esperanza, Lucha contra el Alzheimer, Becas y Ayudas a Estudiantes, Investigación y Doctorado, y Patrimonio, Cultura y Deporte**» [Foto VIEYE.9, pág. 79].

7. Proyección de la UCLM como elemento activo del Sistema de Innovación

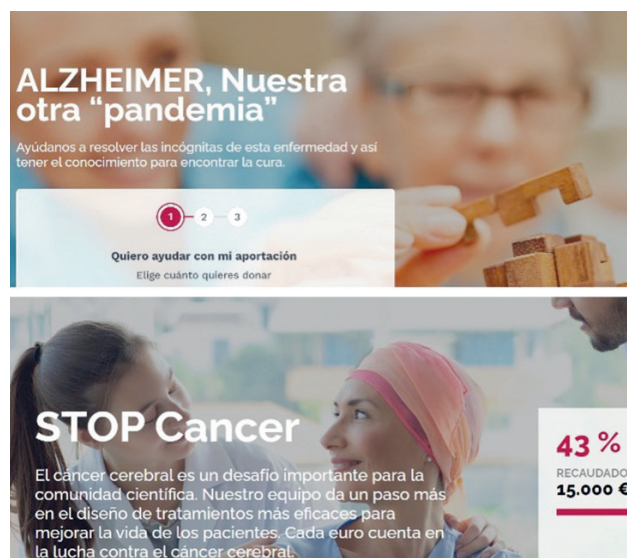
La Universidad es el principal agente generador de conocimiento de la región, y los encuentros universidad-empresa sirven como punto de encuentro para el desarrollo conjunto de proyectos de investigación dirigidos a la mejora de los resultados empresariales. En este contexto, interesa destacar algunas acciones:

- La **coorganización del I FORO de Innovación universidad-empresas de Ciudad Real** (8 de noviembre 2023) en colaboración con el IMPEFE de Ciudad Real, con el objetivo de crear un ecosistema de innovación e impulsar sinergias entre los grupos de investigación y las empresas de la ciudad en sectores de interés (digitalización, marketing y sostenibilidad, entre otros). Participaron 7 grupos de investigación, una spin-off de la UCLM y más de una treintena de empresas del municipio.
- La celebración, El 21 de febrero de 2024, de la **Jornada informativa sobre el PERTE Agroalimentario**, el programa del Gobierno de España que canaliza la llegada de los fondos europeos *Next Generation* en este sector clave de la economía española para impulsar la transformación y modernización a través del fortalecimiento industrial, la digitalización y la innovación e investigación del sector agroalimentario. Investigadores, empresarios, y personal de organizaciones agrarias, cooperativas agroalimentarias e instituciones financieras participaron en una jornada que fue conducida por el rector de la UCLM, Julián Garde, contando con la participación del comisionado especial para el PERTE Agroalimentario dependiente del Ministerio de Industria, Comercio y Turismo, Jordi Carbonell; el director de la Oficina Técnica para la Gestión de los Proyectos, Galo Gutiérrez; la vicerrectora de Innovación, Empleo y Emprendimiento, Ángela González; y el director de la Agencia de Investigación e Innovación de Castilla-La Mancha, José Antonio Castro.
- La coorganización, junto a la Federación de empresarios de Albacete, del VI Foro de **Apoyo a la Inversión: LA UCLM, TU DEPARTAMENTO DE I+D+i** como palancas de transformación y optimización de recursos en la empresa. Se celebró el 29 de febrero en la sede de FEDA con los siguientes resultados: 97 inscritos, 79 asistentes, y 12 solicitudes de reunión para validación de proyectos



Foto VIEYE.10. Distintos eventos relacionados con la innovación y el emprendimiento, que visibilizan la colaboración con el tejido empresarial

entre empresas y grupos de investigación.

- La organización de las Jornadas de presentación del programa **IMPULSA SPIN-OFF 2024** celebradas en Ciudad Real (12 de marzo), Albacete (13 de marzo), Cuenca (14 de marzo). Con el objetivo de presentar este programa en el marco del convenio con el Centro Europeo de Empresas e Innovación de Ciudad Real (CEEI-CR), por medio del cual se brinda acompañamiento y asesoramiento tanto en el proceso de Análisis de Viabilidad de la spin-off como para el desarrollo del plan de negocio e incipiente puesta en marcha.
- La asistencia, los días **20, 21 y 22 de marzo**, a la **XIII edición Transfiere (Málaga)**, Foro Europeo para la Ciencia, Tecnología e Innovación. Transfiere es el punto de encuentro anual de referencia para poner en común las novedades científico-tecnológicas que están impulsando la transformación del modelo social y económico en España. La UCLM (una de las 48 universidades participantes) tuvo presencia en el stand de la Agencia de Investigación e Innovación de Castilla-La Mancha. Allí acudió personal de la OTRI y representantes de distintas spin off de la UCLM: Biograph Solutions, Blesol-Tech, Enviro, InWire, Igrid Sportec y Naplatec.
- La presencia, los días **4, 5, 6 de abril** en la **Feria AOVE y NUTS Experience 2024**. La UCLM contó con un stand institucional atendido por el personal de OTRI para presentar la oferta tecnológica de la UCLM relacionada con el sector oleícola y el de los frutos secos.
- La organización de la **Jornada Innovación Ágil: de la Investigación al Mercado**. Celebrada en Toledo el 22 de abril con el objetivo de presentar los mecanismos de acompañamiento y asesoramiento ofrecidos por el **Centro Europeo de Empresas e Innovación de Talavera (CEEI-TA)**, tanto en el proceso de análisis de viabilidad y desarrollo del plan de negocio de la spin-off o valorización de resultados, como en el desarrollo de los aspectos relacionados con la innovación en propuestas de convocatorias públicas de I+D+i. Durante la jornada también se presentó la Enterprise Europe Network (EEN).

- Y la coorganización del **Encuentro MED con la científica Ana Céspedes. Ciencia y corazón rural: «Liderazgo, salud y éxito sostenible»**, celebrado el 22 de mayo en la Finca ganadera «Dehesa la Pared» (Chillón-Ciudad Real), junto a la *Fundación Globalcaja hXXII* y la empresa de productos cárnicos *Casa Gutier*. Se trata de un encuentro orientado al intercambio de experiencias entre profesoras, científicas, emprendedoras y directivas de distintos sectores de actividad y conocimiento [Foto VIEYE.10, pág. 80].

Finalmente, dentro de las responsabilidades de representación oficial de la Universidad en el Campus de Albacete, la vicerrectora sigue desempeñando un importante papel en la visibilización de la UCLM en diversos eventos y reuniones de patronatos, comisiones y consejos de administración en los que participa la institución académica. Esto incluye su presencia en la Comisión

Sectorial de Investigación del Grupo 9 de Universidades, el Grupo de Trabajo Open Science de la CRUE, el Consejo Rector de la Agencia de Investigación e Innovación de Castilla-La Mancha, la Fundación Centro Europeo de Empresas e Innovación (CEEI), la Fundación Parque Científico y Tecnológico de Albacete, el Observatorio de Promoción Industrial de Castilla-La Mancha, la Fundación Jardín Botánico de Castilla-La Mancha, el Instituto Técnico Agronómico Provincial (ITAP), Fundecam (Fundación para el Desarrollo Sostenible de Castilla-La Mancha), el Consejo Ejecutivo y el Patronato de la Fundación General de la Universidad de Castilla-La Mancha, el Consejo Social de la ciudad de Albacete, la Secretaría Ejecutiva de la Comisión Sectorial Crue-I+D+i, y como Vicepresidenta del Comité “Por una empresa igual” de la Asociación de Empresarios de la ciudad de Albacete (ADECA). A todas estas convocatorias se ha asistido a lo largo del curso.